

らくらく! かんたん設定ガイド

USB2.0マルチファンクション対応プリンタープリントサーバ

Mini-101M

プラネックスコミュニケーションズ株式会社

Version:1.0 PMN-06-07-NW-Mini-101M

はじめに

● パッケージに次の付属品が含まれていることを確認してください。

- | | |
|---|------------------------------------|
| <input checked="" type="checkbox"/> らくらく!かんたん設定ガイド(本紙) | <input type="checkbox"/> LANケーブル |
| <input type="checkbox"/> Mini-101M(本製品) | <input type="checkbox"/> USBケーブル |
| <input type="checkbox"/> ACアダプタ | <input type="checkbox"/> 安全に関する説明書 |
| <input type="checkbox"/> かんたん取付テープ | <input type="checkbox"/> 保証書 |
| <input type="checkbox"/> CD-ROM(マニュアル & ドライバ & ユーティリティ) | |

※パッケージ内容に破損または欠品があるときは、販売店または弊社までご連絡ください。

● 別途ご用意ください。

- | | |
|--|------------------------------------|
| <input type="checkbox"/> USBポートのあるプリンタ | <input type="checkbox"/> 設定用コンピュータ |
|--|------------------------------------|

※開発中の画面を使用しているため、画面および手順が変更になることがあります。最新の情報は弊社ホームページ (<http://www.planex.co.jp>) を参照してください。

STEP
1

本製品のIPアドレスを決める

他の機器と重複しない、利用可能なIPアドレスを決め、メモしてください。
以下の例を参考にしてください。

例)
お使いのブロードバンドルータのIPアドレスを確認※し、以下の空欄に記入します。

※わからないときはブロードバンドルータの取扱説明書を参照ください。

ブロードバンドルータのIPアドレスを記入します。

[] . [] . [] . []

最初の3組の数字だけ下に書き写します。



[] . [] . [] . [150]

これが新しい本製品のIPアドレスです。

STEP
2

機器の接続

- ① 電源を切った状態の本製品を、LANケーブルでご使用のネットワークに接続します。
- ② USBケーブルを、本製品とプリンタ(または複合機)に接続します。
- ③ 付属のACアダプタを、本製品背面の電源コネクタに接続します。
- ④ ACアダプタを、家庭用コンセントに接続します。
- ⑤ プリンタ(または複合機)の電源を入れます。

⚠️ ご注意!

ACアダプタは必ず付属のものを使用してください。付属以外のACアダプタの使用は、製品の故障、誤動作などの原因となります。
付属以外のACアダプタを使用したときの故障は保証の範囲外となります。

STEP
3

ドライバ&ユーティリティのインストール

⚠️ ご注意!

- ・以下の操作手順および表示画面はWindows XPの初期状態の場合です。
- ・Windows XPの設定によっては画面表示異なる場合があります。
- ・Windows 2000も手順は同じです。
- ・この作業を行うには「コンピュータの管理者」または同等の権限を持つユーザでログオンする必要があります。
- ・設定を始める前に、お使いのプリンタのドライバをインストールしてください。
(すでにドライバのインストールが済んでいるときは必要ありません。)

- ① コンピュータのCD/DVD-ROMドライブに付属CD-ROMを挿入します。

「Mini-101M CDツアー」が表示されます。

※表示されないときは

- | | | |
|------------------|------------------------------|---------------------------|
| ① マイコンピュータを開きます。 | ② CD/DVD-ROMドライブをダブルクリックします。 | ③ 「four.html」をダブルクリックします。 |
|------------------|------------------------------|---------------------------|

- ② 「ドライバ&ユーティリティ」をクリックします。

「Setupフォルダ」が表示されます。

3 「Setup.exe」をダブルクリックします。

インストール画面が表示されます。

4 「次へ」をクリックし、次画面も「次へ」をクリックします。

5 「続行」をクリックします。

※しばらくして「ハードウェアのインストール」が表示されたときは、「続行」をクリックします。

6 「はい、今すぐにプリントサーバを設定します。」を選び「次へ」をクリックします。

7 「次へ」をクリックします。

8 パスワード欄に「0000」（ゼロ4つ）を入力し、「OK」をクリックします。

9 「次へ」をクリックします。

※「エイリアス名」には、お客様の管理しやすい名前を半角英数字で登録できます。

10 ①「IP手動設定」を選びます。

②IP Address に、STEP1で決めた本製品のIPアドレスを記入します。

③「次へ」をクリックします。
※エラーが表示されるときは入力した数字が不適切です。STEP1を参考に確認してください。

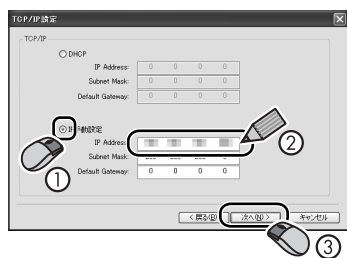

11 「完了」をクリックし、次画面も「完了」をクリックします。

12 「はい」をクリックします。

「プリントサーバマネージャ」が表示されます。

13 ①「+」をクリックします。

②接続するプリンタをクリックします。

③「接続」をクリックします。



OSやプリンタによっては「新しいハードウェアの検索ウィザード」が表示されることがあります。画面の指示に従い、インストールしてください。

④「アイドルタイム」のチェックをオンにします。

14 ①「自動接続リスト」タブをクリックします。

②「追加」をクリックします。

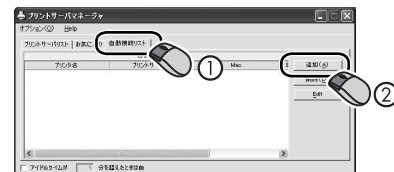

15 ①「プリントサーバ名」をクリックします。

②「プリントキュー選択」プルダウンメニューから「<プリンタ名> (コピー1)」を選びます。

③「OK」をクリックします。

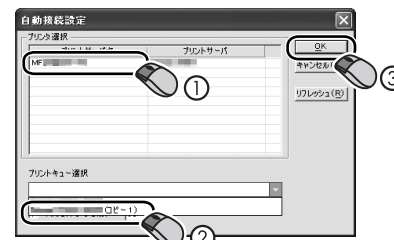

自動接続リストに、選んだプリンタが追加されます。

16 「×」をクリックしウインドウを閉じます。

通常使うプリンタに設定する

①「スタート」→「コントロールパネル」→「プリンタとFAX」をクリックします。

②「<プリンタ名> (コピー1)」を右クリックし、「通常使うプリンタに設定」をクリックします。

技術的なお問い合わせ・修理に関するお問い合わせ

製品購入後のご質問は、弊社サポートセンターまでお問い合わせください。豊富な知識をもったサポート技術者が、お客様の問題を解決いたします。



〈お問い合わせフォーム〉

<http://www.planex.co.jp/support/techform/>

[受付:24時間]



〈電話〉

フリーダイヤル: 0120-415-977

[受付:月～金曜日、10～12時、13～17時]

*祝祭日および弊社指定の休業日を除く



〈FAX〉

ファクス番号: 03-5766-1615

[受付:24時間]

問い合わせ前のお願い

サポートを円滑に行うため、お問い合わせ前に以下のものをご用意ください。お客様のご協力をお願いいたします。

- 弊社製品の製品型番とシリアルナンバー
- ご使用のコンピュータの型番とオペレーティングシステム名 (Windows XP/Meなど)
- ご使用のネットワークの環境 (回線の種類やインターネットサービスプロバイダ名など)
- ご質問内容 (現在の状態、症状など。エラーメッセージが表示されている場合はその詳細を書きとめてください)

プラネックスコミュニケーションズ株式会社

- プラネックスコミュニケーションズ、PLANEX COMMUNICATIONSは、プラネックスコミュニケーションズ株式会社の登録商標です。
- MicrosoftおよびWindowsは米国Microsoft Corporationの、米国およびその他の国における登録商標または商標です。
- その他、記載されている会社名、商品名は各社の商標または登録商標です。
- ご注意:ご使用の際は商品に添付されたマニュアルをお読みになり、正しく安全にご使用ください。